



**Domov Harmonie, centrum sociálních služeb Mirošov,
příspěvková organizace**
Skořická 314, 338 43 Mirošov



75 let Domova

VÝROČNÍ ZPRÁVA ZA ROK 2023

Poslání Domova...

„Domov Harmonie, centrum sociálních služeb Mirošov, příspěvková organizace je pobytovým zařízením poskytujícím sociální služby klientům, kteří se ocitli v nepříznivé situaci (způsobené zdravotním stavem, ztrátou soběstačnosti, osamocněním) a nejsou schopni svou situaci řešit vlastními silami ani za pomoci svého okolí nebo dostupnými terénními službami.“

HARMONIE

pavilon H
přízemí - 4. patro

U CESTY

pavilon C,D



K MYTI

pavilon E
odd. E2, E3, E4

U FONTÁNY

pavilon F 3,4,5

U LESA

pavilon L 6,7



Obsah

1. ZÁKLADNÍ ÚDAJE O ORGANIZACI	1
2. ČINNOST ORGANIZACE	2
2.1. UŽIVATELÉ, BYDLENÍ A STRAVOVÁNÍ	2
2.1.1. Kapacita zařízení	2
2.1.2. Druhy poskytovaných sociálních služeb	3
2.1.3. Pohyb klientů Domova Harmonie	3
2.1.4. Struktura klientů Domova Harmonie	4
2.1.5. Bydlení	4
2.1.6. Stravování	7
2.2. ZDRAVOTNĚ-OŠETŘOVATELSKÁ PÉČE	9
2.2.1. Ošetřovatelská péče	9
2.2.2. Analýza plateb od zdravotních pojišťoven	10
2.2.3. Lékařská péče	10
2.2.4. Hospitalizace ve zdravotnických zařízeních	11
2.2.5. Skladba klientů z hlediska mobility	11
2.2.6. Skladba klientů z hlediska hlavní diagnózy k 31. 12.2023	11
2.3. DALŠÍ FORMY SOCIÁLNÍ PÉČE A AKTIVITY DOMOVA	12
3. ROZBOR EKONOMICKÝCH ČINNOSTÍ	20
3.1. Finanční vztah mezi zřizovatelem a organizací	20
3.1.1. Neinvestiční příspěvek	20
3.1.2. Jiné zdroje financování	20
3.2. Náklady organizace	21
3.2.1. Rozpočet a jeho čerpání	21
3.2.2. Komentář k rozpočtu	21
3.2.3. Náklady	21
3.2.4. Náklady na lůžko	22
3.3. Výnosy organizace	23
3.3.1. Rozpočet a jeho čerpání	23
3.3.2. Komentář k rozpočtu	24
3.4. Výsledek hospodaření	24
3.4.1. Rozpočet	24
3.4.2. Komentář k výsledku hospodaření	24
3.5. Platy a zaměstnanci	25
3.5.1. Mzdové náklady	25
3.5.2. Stavy zaměstnanců	26
3.5.3. Vzdělávání zaměstnanců	27
4. VÝROČNÍ ZPRÁVA O SVOBODNÉM PŘÍSTUPU K INFORMACÍM ZA ROK 2023	30

1. Základní údaje o organizaci

Název organizace	Domov Harmonie, centrum sociálních služeb Mirošov, příspěvková organizace
Adresa	Skořická 314, 338 43 Mirošov
IČ	48379808
Telefonní spojení	371 511 200
ID schránky	qfskh7c
E-mail	sekretariat@dhmirosov.cz
Webové stránky	www.dhmirosov.cz
Právní forma	příspěvková organizace
Zřizovatel	Plzeňský kraj, Škroupova 18, 306 13 Plzeň
Statutární orgán	Mgr. Radmila Dortová

Domov Harmonie, centrum sociálních služeb Mirošov (dále jen Domov Harmonie), je příspěvkovou organizací s právní subjektivitou, jejímž zřizovatelem je Plzeňský kraj, s právy a povinnostmi danými „Zřizovací listinou“ v platném znění.

Na základě Usnesení Krajského soudu v Plzni je Domov Harmonie zapsán v obchodním rejstříku vedeném Krajským soudem v Plzni v oddíle Pr. vložce 651 ke dni 26. 04. 2005.

Organizační řízení a činnost stanoví organizační řád Domova Harmonie.

Domov Harmonie řídí svoji činnost podle obecně závazných právních norem a podle pokynů zřizovatele.

Hospodaření Domova Harmonie je dáno schváleným rozpočtem zřizovatele, s finanční dotací ve smyslu § 101a zákona č. 108/2006 Sb., ve znění pozdějších předpisů poskytovanou prostřednictvím Plzeňského kraje.

Domov Harmonie je plátcem DPH.

Domov Harmonie je zřízen za účelem poskytování sociálních služeb podle zákona č.108/2006 Sb., o sociálních službách v platném znění.

Krajský úřad Plzeňského kraje, odbor sociálních věcí na základě žádosti o registraci sociálních služeb vydal Rozhodnutí o registraci sociálních služeb.

Pro kvalitní a kvalifikované poskytování sociálních služeb vytváří Domov Harmonie potřebné organizační, personální a materiálně-technické podmínky. Zabezpečuje je investiční výstavbou, řádnou péčí o majetek svěřený k hospodaření, systémovým řízením celého Domova, vzděláváním zaměstnanců a naplňováním Standardů kvality sociálních služeb.

2. Činnost organizace

Hlavním účelem Domova Harmonie, centra sociálních služeb Mirošov, příspěvkové organizace je poskytování sociálních služeb podle zákona č.108/2006 Sb., o sociálních službách v platném znění.

Na základě Rozhodnutí o registraci sociálních služeb Domov Harmonie, centrum sociálních služeb Mirošov, příspěvková organizace poskytuje sociální služby prostřednictvím:

Domova pro seniory

Domova se zvláštním režimem

Domov Harmonie, centrum sociálních služeb Mirošov, příspěvková organizace je oprávněna provozovat i doplňkové činnosti, které jsou vymezeny Zřizovací listinou v platném znění takto:

Pronájem nemovitého majetku

Pronájem movitého majetku

Hostinská činnost

Praní, žehlení, opravy a údržba oděvů, bytového textilu a osobního zboží

Provozování vodovodů a kanalizací a úprava o rozvod vody

Holičství, kadeřnictví

2.1. Uživatelé, bydlení a stravování

2.1.1. Kapacita zařízení

Domov Harmonie, centrum sociálních služeb Mirošov je zařízením s celoročním pobytem o kapacitě 367 osob/lůžek.



Domov	Kapacita zařízení	Obloženost lůžek	Stav klientů k 31. 12. 2023	Počet mužů	Počet žen
Domov pro seniory	207 lůžek	99%	207	65	142
Domov se zvláštním režimem	160 lůžek	99%	157	41	116
celkem	367 lůžek		364	106	258

2.1.2. Druhy poskytovaných sociálních služeb

Domov Harmonie, centrum sociálních služeb Mirošov je poskytovatelem pobytových sociálních služeb v souladu s § 49 - Domov pro seniory a § 50 - Domov se zvláštním režimem zákona č. 108/2006 Sb., o sociálních službách v platném znění.

Na základě žádosti o registraci sociálních služeb vydal odbor sociálních věcí Krajského úřadu Plzeňského kraje Rozhodnutí o registraci níže uvedených sociálních služeb a to:

Domova pro seniory (identifikátor 9645327)

Domova se zvláštním režimem (identifikátor 3483288)

Domov pro seniory v souladu s ustanovením § 49 zákona č.108/2006 Sb., o sociálních službách, poskytuje pobytové služby osobám, které mají sníženou soběstačnost zejména z důvodu věku, jejichž situace vyžaduje pravidelnou pomoc jiné fyzické osoby.

Poslání služby *"Domov pro seniory poskytuje pobytové sociální služby osobám starším 65 let, které mají sníženou soběstačnost z důvodu věku a zdravotního stavu, jejichž nepříznivá sociální situace vyžaduje pravidelnou pomoc a péči jiné fyzické osoby, kterou není možné zajistit v jejich domácím prostředí. Klientům umožníme žít důstojně s respektováním jejich zdravotního stavu a individuálních schopností a dovedností, při zachování jejich lidských práv a svobod."*

Domov se zvláštním režimem v souladu s ustanovením § 50 zákona č.108/2006 Sb., o sociálních službách, poskytuje pobytové služby osobám se stařeckou, Alzheimerovou demencí a ostatními typy demencí, které mají sníženou soběstačnost z důvodu těchto onemocnění, jejichž situace vyžaduje pravidelnou pomoc jiné osoby.

Poslání služby *„Domov se zvláštním režimem poskytuje pobytové sociální služby osobám s poruchami paměti a orientace, jejichž nepříznivá sociální situace vyžaduje pomoc a péči jiné fyzické osoby, kterou není možné zajistit v jejich domácím prostředí. Klientům umožníme žít důstojně s respektováním jejich zdravotního stavu, individuálních zvyklostí a komunikačních schopností, při zachování jejich lidských práv a svobod."*

Základní činnosti organizace: poskytnutí ubytování a stravy, pomoc při zvládnání běžných úkonů péče o vlastní osobu, pomoc při osobní hygieně nebo poskytnutí podmínek pro osobní hygienu, zprostředkování kontaktu se společenským prostředím, sociálně terapeutické činnosti, aktivizační činnosti a pomoc při uplatňování práv, oprávnění zájmů a při obstarávání osobních záležitostí.

Príspevková organizace v souladu s ustanovením § 37 odst. 2 zákona č. 108/2006 Sb., o sociálních službách poskytuje sociální poradenství.

Príspevková organizace poskytuje v souladu s § 36 zákona č.108/2006 Sb., o sociálních službách, v platném znění ošetrovatelskou péči osobám, kterým poskytuje pobytové sociální služby prostřednictvím svých zaměstnanců, kteří mají odbornou způsobilost k výkonu zdravotnického povolání.

Príspevková organizace poskytuje fakultativní služby v souladu se zákonem č.108/2006 Sb., o sociálních službách v platném znění a zřizovací listinou čl. II. odst. 5. Jedná se o dopravu a poplatky za elektrické přístroje.

2.1.3. Pohyb klientů Domova Harmonie

Rok 2023	celkem	Domov pro seniory	Domov se zvláštním režimem
příchody	105	56	49
odchody	5	3	2
úmrť	102	52	50

2.1.4. Struktura klientů Domova Harmonie

Struktura klientů Domova podle stupně závislosti k 31. 12. 2023

Stupeň závislosti	Domov pro seniory	Domov se zvláštním režimem
bez závislosti	6	1
I. stupeň	32	8
II. stupeň	81	26
III. stupeň	69	35
IV. stupeň	19	87

Věková struktura klientů Domova k 31. 12. 2023

Rozmezí věkové hranice	Domov pro seniory	Domov se zvláštním režimem
27 - 65 let	9	12
66 - 75 let	40	32
76 – 85 let	83	71
86 – 95 let	67	39
nad 96 let	8	3
Průměrný věk	82	80

2.1.5. Bydlení

Lůžková kapacita

Pokoje	Domov pro seniory	Domov se zvláštním režimem
jednolůžkové	67	18
dvoulůžkové	70	65
třílůžkové	0	4

Sazebník úhrad za bydlení a s ním spojené služby platné k 31. 12. 2023

Domov	Pavilon	Typ	Kategorie	Cena/osoba/den
Domov pro seniory	U cesty	jednolůžkový	-	280,-Kč
		dvoulůžkový	-	280,-Kč
	Harmonie	jednolůžkový	A	280,-Kč
		jednolůžkový	B	280,-Kč
		dvoulůžkový	A	280,-Kč
		dvoulůžkový	B	280,-Kč
Domov se zvláštním režimem	K Myti	dvoulůžkový	C	280,-Kč
		jednolůžkový	-	280,-Kč
		dvoulůžkový	-	280,-Kč
	U fontány	třílůžkový	-	280,-Kč
		jednolůžkový	-	280,-Kč
	U lesa	dvoulůžkový	-	280,-Kč
		dvoulůžkový	-	280,-Kč

Ubytování v domově pro seniory (kapacita 207 lůžek)

Domov pro seniory nabízí bydlení v pavilonu H - Harmonie a v pavilonu C,D - U cesty.

V obou pavilonech jsou jednolůžkové a dvoulůžkové pokoje s vlastním sociálním zařízením. Pokoje jsou téměř všechny vybaveny polohovatelnými lůžky, víceúčelovými stolky, skříněmi aj. - jedná se o nábytek z hlediska potřeb cílové skupiny. Klienti mají možnost si dovybavit své pokoje po předchozí dohodě s vedoucím oddělení. Součástí některých pokojů na pavilonu Harmonie jsou balkony vybavené křesly. Na jednotlivých patrech jsou k dispozici vybavené kuchyňky (sporák, lednice, mikrovlnná trouba, topinkovač, rychlovarná konvice) jídelny, koupelny s nastavitelnými vanami a sprchovými kouty. Na oddělení je také možnost zapůjčení žehličky, vysoušeče vlasů, ventilátoru. Ve všech pokojích je zaveden komunikační systém sestra-pacient. V průběhu roku se upravila výzdoba a chodby v domově.



Ubytování v domově se zvláštním režimem (kapacita 160 lůžek)

Domov se zvláštním režimem nabízí bydlení v pavilonu E - K Myti, v pavilonech 3, 4 a 5 - U fontány a pavilonech 6 a 7 - U lesa v jednolůžkových, dvoulůžkových i čtyřech třílůžkových pokojích. Pokoje jsou vybaveny polohovatelnými lůžky, víceúčelovými stolky, skříněmi aj.- jedná se o nábytek z hlediska potřeb cílové skupiny. Klienti si mohou pokoje dovybavit vlastními předměty po předchozí dohodě s vedoucím oddělení. Ve všech pokojích je zaveden komunikační systém sestra-pacient. Součástí některých pokojů na pavilonu K Myti, U Fontány, U Lesa je balkon. Na pavilonech se také nacházejí jídelny, klubovny. V průběhu roku se upravila výzdoba a chodby v domově.



V obou domovech jsou různé typy pokojů z hlediska vybavení i bezbariérovosti. Některé pokoje jsou vhodné pro společné bydlení manželských nebo partnerských párů.



Rodiny mají možnost s klienty posedět ve společenských místnostech, oddechových koutcích nebo ve vstupní hale u obchodu se smíšeným zbožím.



Klienti mohou využívat centrální koupelny na jednotlivých patrech, které jsou bezbariérové.



Na všech odděleních jsou k dispozici pomůcky, které jsou využívány při poskytování sociální služby. Jedná se o polohovací křesla, antidekubitní matrace, zvedáky, transportní pomůcky, polohovací pomůcky k bazální stimulaci, cvičební pomůcky, koupací křesla, bariatrické křeslo, oxygenátor, pojízdná vana a polohovací lehátko v ordinaci lékaře. Průběžně se obnovuje ložní prádlo i matrace. Lůžka jsou z hlediska bezpečnosti vybaveny evakuačními podložkami.



Součástí bydlení je poskytování praní, žehlení a oprav drobného prádla, které je zabezpečováno vlastní prádelnou. Technologie prádelny je průběžně obnovována a modernizována.

Zajišťujeme vlastní údržbou budovy, technické provozy, ale i celý areál včetně zahrad.

Úklid zabezpečuje smluvně externí firma SkyClean s.r.o.

2.1.6. Stravování

Domov Harmonie zajišťuje stravování ve vlastní kuchyni. Zaměstnanci stravovacího provozu zajišťují stravování pro klienty Domova, zaměstnance a v rámci hospodářské činnosti zajišťují stravování i pro cizí strávníky tj. pro občany Města Mirošov a okolí, ale i pro okolní firmy.



Klienti mají možnost výběru ze dvou jídel k obědu i večeři a mohou požádat o dietní stravu. Objednávky a výběry jídel jsou prováděny na jednotlivých pavilonech za pomoci pracovníků v sociálních službách. Pro výdej stravy z kuchyně se využívá menumobilů, které jsou dopravovány klientům na jednotlivá patra. Strava je servírovaná v jídelnách nebo na pokojích.

V průběhu celého dne i v noci mají klienti k dispozici čerstvě vařený sladký i hořký čaj. K zajištění pitného režimu a obohacení sortimentu nápojů jsou na jednotlivých pavilonech k dispozici míchače na nápoje s ovocnými šťávami různých příchutí.

Na pavilony, kde jsou klienti se zhoršeným příjmem stravy, jsou pořízeny odšťavovače a smoothie k zajištění dostatečného příjmu vitamínů. Dále strava upravována tak, aby byla lépe stravitelná.

Jídelníček je obohacován o čerstvé ovoce a zeleninu a je zpestřován domácími moučníky, ovocnými a zeleninovými saláty, poháry apod. Jídelníček sestavuje vedoucí stravování na základě potřeb a dietetických omezení klientů.



Klienti mají možnost se kdykoliv vyjádřit ke kvalitě a výběru podávané stravy prostřednictvím stravovací komise. Vedoucí stravování provádí na jednotlivých odděleních systematické kontroly kvality, teploty a množství jídla podávaného klientům včetně estetiky stolování.



Naším cílem je poskytování nejen kvalitní, ale i vyvážené stravy pro klienty, a proto jsou jídelníčky konzultovány s nutriční terapeutkou.

Počty jídel vydaných v roce 2023 jednotlivým skupinám strávníků

Klienti

Dieta	Druh jídla	Počet porcí
Normální strava	Snídaně	76 501
	Přesnídávka	76 512
	Oběd	76 471
	Svačina	76 501
	Večeře	76 603
Celkem za dietu:		382 591
Dietní strava	Snídaně	7 665
	Přesnídávka	7 665
	Oběd	7 658
	Večeře	7 672
Celkem za dietu:		38 325
Diabetická strava	Snídaně	33 208
	Přesnídávka	33 207
	Oběd	33 144
	Svačina	33 150
	Večeře	33 205
	Druhá večeře	33 217
	Celkem za dietu:	

Dieta	Druh jídla	Počet porcí
Diabetická/dietní strava	Snídaně	2 142
	Přesnídávka	2 142
	Oběd	2 142
	Svačina	2 144
	Večeře	2 146
	Druhá večeře	2 146
Celkem za dietu:		12 862
Redukční strava	Snídaně	789
	Přesnídávka	789
	Oběd	788
	Svačina	789
	Večeře	789
Celkem za dietu:		3 944
Dieta MIX	Snídaně	7 952
	Přesnídávka	7 952
	Oběd	7 954
	Svačina	7 936
	Večeře	7 957
Celkem za dietu:		39 751

Zaměstnanci - počet obědů	21 365
----------------------------------	---------------

Cizí strávníci - počet obědů	14 806
-------------------------------------	---------------

Cena stravy od 01.02.2023

Kalkulace	Strava					
	normální	dietní	redukční	výživná	diabetická	MIX
Potravinová norma	125 Kč	116 Kč	122 Kč	122 Kč	125 Kč	107 Kč
Věcné náklady	34 Kč	34 Kč	34 Kč	34 Kč	34 Kč	34 Kč
Osobní náklady	50 Kč	50 Kč	50 Kč	59 Kč	59 Kč	50 Kč
Úhrada celkem	209 Kč	200 Kč	206 Kč	215 Kč	218 Kč	191 Kč

Druhy podávaných diet
racionální (normální)
žlučnicková (dietní)
redukční
diabetická
diabetická/žlučnicková
MIX

2.2. Zdravotně-ošetrovatelská péče

Poskytujeme zdravotně-ošetrovatelskou péči uživatelům prostřednictvím svých zaměstnanců, plně odborně způsobilých k výkonu zdravotnického povolání. V zdravotně ošetrovatelském oddělení pracuje jedna vedoucí oddělení, jedna vedoucí služby, 15 všeobecných sester a 7 praktických sester. Pět zdravotnických pracovníků vypomáhá v rámci dohody o provedení práce.

2.2.1. Ošetrovatelská péče

Ošetrovatelská péče je poskytována nepřetržitě 24 hodin denně. Poskytují jí všeobecné sestry a praktické sestry. Výkony ošetrovatelské péče jsou prováděné v odbornosti 913 na základě indikace lékaře.

	Výkon	Počet výkonů
06611	Zavedení nebo ukončení odborné zdravotní péče, administrativní činnost všeobecné sestry	12
06613	Ošetrovatelská intervence	168760
06620	Aplikace léků neinvazivní cestou	71183
06621	Komplex- odběr biologického materiálu, event. orientační vyšetření biologického materiálu	2213
06623	Aplikace léčebné terapie i.m., s.c., i. v.	510
06625	Příprava a aplikace ordinované infuzní terapie za účelem zajištění hydratace, dodání léčebných látek a energetických zdrojů, léčby bolesti	21
06627	Aplikace inhalační léčebné terapie, oxygenoterapie	58
06629	Péče o ránu	13851
06631	Komplex - klyzma, ošetření permanentních katétrů	349
06632	Komplex - laváže, zavádění a výměna permanentních katétrů	141
06635	Komplex- vyšetření stavu pacienta přístrojovou technikou, oš. kožních lézí přístrojovou technikou	234
06639	Ošetření stomii	737
06641	Odsávání sekretu z dýchacích cest	59
06645	Bonifikační kód za práci zdravotní sestry v době od 22:00 do 6:00	113
06649	Bonifikační kód za práci sestry v době pracovního volna nebo pracovního klidu	45083

Ošetrovatelská péče zahrnuje i další výkony, které zdravotní pojišťovny nehradí.

Jedná se zejména o:

- hydratace klientů
- dohled nad léčebným režimem
- objednávání léků a pomůcek pro inkontinenci
- objednávání kompenzačních pomůcek
- objednávání specializovaných vyšetření včetně přípravy a transportu
- sledování bilance tekutin a příjem stravy
- objednávání sippingu pro uživatele s malnutricií
- život zachraňující výkony
- spolupráce v rámci nastavení IP klientů



Ošetrovatelská rehabilitace je součástí zdravotně ošetrovatelské péče.



2.2.2. Analýza plateb od zdravotních pojišťoven

Tržby od zdravotních pojišťoven včetně doplatků za rok 2023

Výkony roku 2023	VZP	VoZP	ČPZP	OZP	ZPMv ČR
Počet ošetřených unikátních RČ	318	54	378	19	32
Měsíční průměr Kč na uživatele	2 958	3 657	3 214	1 130	3 911
Vykázané body	8 817 120	1 851 458	1 115 001	201 334	1 173 363
Úhrada v Kč	11 285 913	2 369 866	1 427 201	257 707	1 501 905

2.2.3. Lékařská péče

Lékařská péče je poskytována lékaři smluvních pojišťoven, kteří vykonávají v domově návštěvní službu.

Lékaři dojíždějící do Domova	Odbornost
MUDr. Petr Bouzek	praktický lékař
MUDr. Richard Hron	oční lékař
MUDr. Veronika Sýkorová	psychiatr
MUDr. Simona Sládková	kožní lékař
MUDr. Štěpán Bejvančický	ambulance bolesti
MUDr. Jaromíra Hušková	internista
MUDr. Kristýna Kubíčková	nutriční specialista a internista
MUDr. Veronika Vargová	neurolog



2.2.4. Hospitalizace ve zdravotnických zařízeních

V roce 2023 bylo hospitalizováno celkem 197 klientů

Zdravotnické zařízení	Počet hospitalizovaných
Rokycanská nemocnice - interní oddělení	139
Rokycanská nemocnice - chirurgické oddělení	23
JIP Rokycany	14
PL Dobřany	3
FN Plzeň - neurologické oddělení	2
FN Plzeň- urologické oddělení	3
FN Plzeň - interní oddělení	6
FN Plzeň - chirurgické oddělení	2
Nemocnice Horažďovice	3
Privamed Plzeň	2

V roce 2023 bylo mimo Domov Harmonie ambulantně ošetřeno celkem 1060 klientů.

Zdravotnické zařízení	Počet vyšetření
FN, OFTA, protetika Plzeň	144
Rokycanská nemocnice a.s.	775
Ostatní ambulantní zařízení	80
Soukromá zubní ambulance Spálené Poříčí	61

2.2.5. Skladba klientů z hlediska mobility

Skladba klientů podle mobility	Domov pro seniory	Domov se zvláštním režimem	celkem
Mobilní	19	44	63
Částečně mobilní	143	40	183
Imobilní	45	73	118

2.2.6. Skladba klientů z hlediska hlavní diagnózy k 31. 12.2023

Hlavní diagnóza	Počet klientů
duševní onemocnění a nemoci nervové soustavy	184
nemoci oběhového systému	128
nemoci výživy a látkové výměny	43
nemoci dýchacích cest	2
nádorová onemocnění	7

2.3. Další formy sociální péče a aktivity Domova

Príspevková organizace poskytuje základní sociální poradenství v souladu s ustanovením §37 odst. 2 zákona č. 108/2006 Sb. o sociálních službách. Tato služba je zabezpečována prostřednictvím sociálního oddělení v jedné místnosti na pavilonu Harmonie v přízemí. Personální obsazení je zajištěno vedoucí sociálního oddělení, finanční referentkou, čtyřmi sociálními pracovníky na domově pro seniory a třemi sociálními pracovníky na domově se zvláštním režimem.



Činnost sociálního oddělení spočívá v jednání se zájemci a žadateli o službu a jejich rodinami, prací s klienty domova a jejich rodinami od příchodu až po ukončení pobytu, dále spolupracují s opatrovníky, soudy, úřady práce a jinými institucemi. Sociální pracovníci se podílí na individuálním plánování během pobytu klienta. Během trhů a dne otevřených dveří prodávají ve stánku výrobky klientů.



Sociální pracovníci spolupracují s pracovníky v sociálních službách, vedoucími oddělení základní podpory a péče, všeobecnými a praktickými sestrami, s oddělením aktivit. Sociální pracovníci se věnují klientům při besedách, společenských akcích a aktivitách na oddělení.

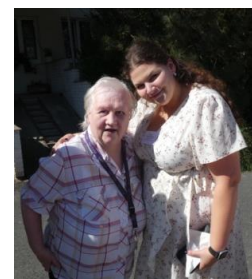

Základní podpora a péče – podpora, dopomoc a kompletní péče je poskytována prostřednictvím pracovníků v sociálních službách (pracovníky přímé obslužné péče a pracovníky základní výchovné nepedagogické činnosti). Služba je zabezpečena nepřetržitě 24 hodin denně.



Součástí základní podpory a péče je podpora soběstačnosti a motivace klientů při zvládnutí každodenních činností. Radu či podporu zajišťují pracovníci v sociálních službách na jednotlivých odděleních. Při individuální péči o klienty pracovníci využívají prvků bazální stimulace. V letošním roce přibyl počet pracovníků, který prošel školením Bazální stimulace – navazující kurz. Koncept bazální stimulace se orientuje na všechny oblasti lidských potřeb, poskytuje vhodné stimuly. Nejdůležitější myšlenkou bazální stimulace je individualizace péče, vnímání pohybu, komunikace.

Na jednotlivé oddělení jsou průběžně doplňovány pomůcky pro bazální stimulaci. Pomůcky kopírují křivky těla a navozují pocit bezpečí, uvolnění. Pomůcky jsou též využívány pro dlouhodobě ležící klienty k prevenci vzniku dekubitů při polohování. Náš Domov má certifikát pracoviště bazální stimulace.



Pro prevenci vzniku dekubitů též využíváme aktivní antidekubitní matrace s nejvyšší možnou ochranou až do 4. stupně. Průběžně probíhá výměna kvalitních pasivních matrací do lůžek. Velkým přínosem při péči a komfortu klientů v letošním roce byla výměna 35 polohovacích lůžek a nákup 20 nových nočních stolků s výklopnou deskou.



V našem domově využíváme pomůcky systému Romedic, které nám zajišťují pomoc při přemisťování či při změně polohy v lůžku osob částečně či plně imobilních. Velmi často je na odděleních využíván zvedák Eva, jehož součástí jsou i sítě k přesunu uživatele z lůžka na invalidní vozík či křeslo Elysee nebo koupací sítě, které jsou využívány v koupelnách. V letošním roce byla dvě oddělení dovybavena o další zvedák Eva. Zároveň na oddělení byla zakoupena další křesla Elysee. Křesla Elysee jsou u klientů velmi oblíbená, protože je možná změna polohy těla – sed či položení a jsou velmi pohodlná. Křesla Elysee jsou určena především pro imobilní klienty. Pracovníci oddělení či návštěvy velmi často tato křesla využívají k procházkám s klienty v areálu zařízení či v blízkosti našeho domova, na společenské akce pořádané v průběhu roku.



Při koupání využíváme zvedací koupací židle a termo přikrývky, které umožňují komfortní přesun klientů do koupelny. V případě, že klientům, kterým přesun do koupelny působí problém vzhledem ke svému aktuálnímu zdravotnímu stavu, využíváme mobilní sprchovou vanu. S mobilní sprchovou vanou pracovníci přijedou přímo k lůžku klienta a koupel se provede na pokoji na lůžku klienta. Na oddělení byla nově zakoupena toaletní křesla Eta clean. Klienti využívají křesla v koupelnách či při přesunu na WC. Pro pracovníky na jednotlivých odděleních byly zakoupeny vozíky Magic Line, které slouží pro manipulaci s prádlem, s inko pomůckami apod.. Vozíky při manipulaci na chodbách jsou svým provozem velmi tiché, neruší naše klienty při odpočinku.



V letošním roce jsme vymalovali další prostory oddělení či pokojů dle přání klientů.

V **domově pro seniory** pracuje 9 pracovníků základní výchovné nepedagogické činnosti. Z toho 4 pracovníci zastávají pozici vedoucí oddělení, ostatní pracovníci jsou tzv. aktivizační pracovníci, jejichž náplní jsou individuální či skupinové aktivity a též společně s klienty a pracovníky přímé péče vytváří příjemné prostředí ve společných prostorech domova.



V **domově se zvláštním režimem** pracuje 10 pracovníků základní výchovné nepedagogické činnosti, z toho 3 pracovníci zastávají pozici vedoucí oddělení, ostatní pracovníci jsou tzv. aktivizační pracovníci, jejichž náplní jsou individuální aktivity a též společně s klienty a pracovníky přímé péče vytváří příjemné prostředí ve společných prostorech domova.



Individuální či skupinová aktivizace je realizována s ohledem na potřeby jednotlivých uživatelů. Například se jedná o podporu chůze v pokoji, na oddělení, po areálu domova či mimo něj, aktivní komunikaci, vzpomínání, dopomoc při sebeobsluze, podporu při výběru stravy, nabídku aktivit zaměřených na smyslové vnímání a mezi oblíbené aktivity patří též vaření či pečení.

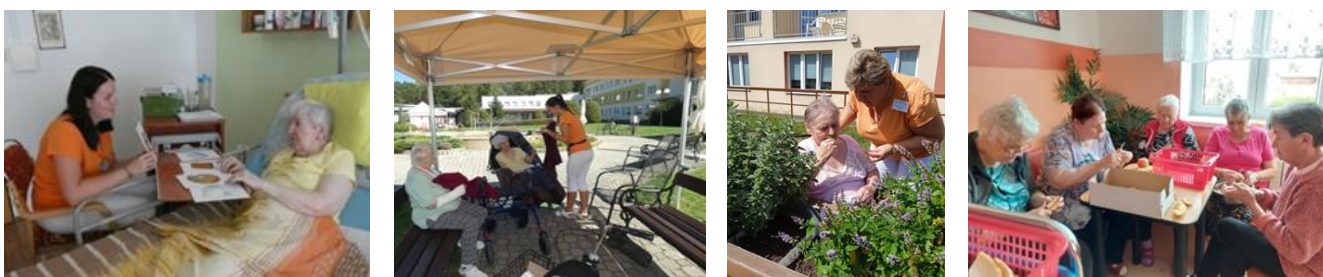

Oddělení aktivit je dalším stupněm aktivizace klientů. Pracuje v počtu 5 pracovníků. Realizuje aktivity od kreativních, společenských, vzdělávacích, přes hudební, filmové a tvořivé až po pohybové či individuální. Každý klient si snadno vybere činnost, zábavu nebo setkávání, která ho naplňují a díky tomuto se začlení dalších aktivit, kulturních akcí a denního života. Aktivity jsou pořádány pro klienty individuální, skupinové nebo větší společenské. Na tyto akce je také každý týden upozorňuje nový harmonogram, díky kterému klienti vědí kdy, a kam na akci dorazit. Pozvánkou na akce jsou nástěnky ve společných prostorách domova, ale i každodenní hlášení a naše webové stránky.

Pohybové aktivity - individuální a skupinová cvičení, sportovní hry, jóga, Boccia, míčové hry, vycházky



Klubové činnosti - keramika, tvořivé dílny (pletení, háčkování), dílny pro pány, zahradnické práce



Pěvecký sbor, přátelská setkávání, bazárek, filmotéka a hudební akce



Velikonoční a vánoční mše, přednášky s různou tématikou



Tradiční akce - MDŽ, stavění májky, grilování, velikonoční, mikulášská a vánoční nadílka



Jarní a vánoční trhy



Den Harmonie - Den otevřených dveří - XI. ročník

Akce, která se stala nejen tradiční, ale patří i mezi největší akce domova. Je určena klientům, jejich rodinám, ale i všem těm, kteří nás rádi navštíví. Cílem jsou společná setkání, prezentace domova, ale i dobře se pobavit.

Celodenní kulturní program v sále



Vystoupení klientů



Trhy na nádvoří



Doprovodné programy na nádvoří a v zahradě



Aktivita pro nejmenší



Prezentace domova - činnosti, prostředí, vybavení, ochutnávky z naší kuchyně



Celý den byl pohodový, slunný a díky všem se povedl!



Oslava 75 let Domova

Dne 15. listopadu Domov Harmonie oslavil 75 let. Výročí jsme oslavili s klienty. Pozvání přijali bývalí a současní zaměstnanci. K dispozici byly kroniky, beseda a výstava k historii domova.



Zdařilé nové projekty - Mezigenerační výstava ve spolupráci se ZŠ v Mirošově



Mezi další významné akce se řadí setkání zástupců měst a obcí se svými bývalými spoluobčany. Každoročně se pravidelně v předvánočním čase setkáváme a každé to setkání potěší.



Významné návštěvy - novoroční setkání s panem hejtnanem Plzeňského kraje



**Významné výročí
100 let**

oslavila
paní J. Vávrová



Virtuální univerzita třetího věku probíhá ve spolupráci s Českou zemědělskou univerzitou v Praze.

Již od roku 2008 každoročně máme studenty-seniory, kteří se aktivně zapojují do studia.

V letním semestru studovalo 11 klientů. Studovali 2 témata „*Arménie blízka a vzdálená.*“ a „*České dějiny a jejich souvislosti I.*“

V zimním semestru 2023/24 studovalo také 11 klientů. Studovali 2 témata „*České dějiny a jejich souvislosti II.*“ a „*Cestování – co jste možná nevěděli.*“. Dochází k nám studovat externě seniorka z města Mirošov. Ke studiu se využívají prostory velké tělocvičny, kde máme nainstalovaný projektor a nové plátno. Studentky se schází vždy v pondělí dopoledne, kurzy se střídali vždy jednou za 14dnů, každý kurz měl 6 společných přednášek, na jejímž konci vždy probíhalo vypracování testu. Klientky dostávaly i podklady k samostudiu. Po splnění těchto podmínek s účastí alespoň 80% na výuce, museli splnit ještě závěrečný test. Úspěšnost našich klientek je 100%. Všechny dokončili zimní semestr a 9 klientek jej úspěšně zakončilo závěrečnou zkouškou.

Oddělení aktivit je i koordinátorem externích služeb pro klienty jako jsou muzikoterapie, canisterapie, masáže, pedikúra, duchovní služby, kadeřnické a holičské služby.



Jedním z našich cílů je i podpora smyslové aktivizace, jako podpora osobnosti za účasti všech smyslů. Domov je zasazen do nádherné okolní přírody, kterou lze pro tyto účely využívat a upravujeme. Napříč zahradou k altánu vede bezbariérový chodníček s posezením a květinovým osázením, které postupně rozkvétá od jara do podzimu. V zahradě je dispoziční minigolf a kuželky.



Za pěkného počasí tráví rádi mnozí klienti čas na čerstvém vzduchu. Zahrada a nádvoří s fontánou jsou vhodné k procházkám. Využívána je i letní terasa.

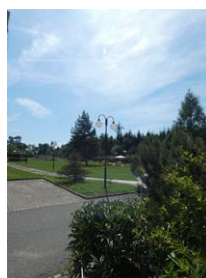

Ti, co mají rádi zvířátka, si také přijdou na své. Máme několik činčil, králíka domácího, dva papoušky Agapornis, andulky vlnkované, páreček korel chocholatých. Jednotlivé voliéry a výběhy jsou opatřeny informačními vývěskami.



Další služby dostupné v areálu domova

- recepce
- automaty na teplé a studené nápoje
- prodejna smíšeného zboží
- služby kadeřnictví a holičství
- služby pedikéra
- duchovní služby
- masáže
- počítače pro uživatele ve vstupní hale
- knihovna



3. Rozbor ekonomických činností

3.1. Finanční vztah mezi zřizovatelem a organizací

3.1.1. Neinvestiční příspěvek

Na základě Pověření poskytováním služeb obecného hospodářského zájmu a Rozhodnutí zřizovatele o výši příspěvku na provoz obdržel Domov Harmonie v roce 2023 níže uvedené finanční prostředky k zajištění poskytování sociálních služeb :

pro Domov pro seniory	44,907.992 Kč
pro Domov se zvláštním režimem	35,399.896 Kč
pro Oddělení zdravotně-ošetrovatelské péče	1,500.000 Kč
Příspěvek na provoz	30 622,30 Kč

Příspěvek na provoz byl čerpán na zajištění kyberbezpečnosti.

3.1.2. Jiné zdroje financování

Dárce	dar
ČESKÁ LÉKÁRNA HOLDING, a.s.	3 018 Kč
dary nepeněžní celkem	3 018 Kč

Nepeněžním darem byl zdravotnický materiál.

Dárce	dar
Essity Czech Republic s.r.o.	24 259 Kč
Essity Czech Republic s.r.o.	17 905 Kč
Lékárna Mirošov s.r.o.	25 000 Kč
Kimberly-Clark, s.r.o.	40 000 Kč
Essity Czech Republic s.r.o.	19 097 Kč
CHRISTEYNS s.r.o.	10 000 Kč
Ilona Štěpánová	5 000 Kč
Město Rokycany	5 000 Kč
dary peněžní celkem	146 261 Kč

Dary byly převážně určeny na financování výdajů spojených s kulturními akcemi a na drobné dárky pro uživatele Domova.

Prostřednictvím finančních darů se daří financovat řadu kulturních a hudebních vystoupení i společenských akcí pro klienty

3.2. Náklady organizace

3.2.1. Rozpočet a jeho čerpání

v tis. Kč

SÚČ	NÁKLADY	rozpočet	čerpání	%
501	Spotřeba materiálu	22 500	22 444	99,75%
502	Spotřeba energie	11 800	10 242	86,80%
503	Vodné a stočné	1 300	1 108	85,23%
511	Opravy a udržování	5 300	5 031	94,92%
512	Cestovné	45	38	84,44%
513	Náklady na reprezentaci	135	112	82,96%
518	Ostatní služby	12 550	12 410	98,88%
521	Mzdové náklady	106 450	106 370	99,92%
524	Zákonné sociální pojištění	35 600	35 241	98,99%
525	Jiné sociální pojištění	455	432	94,95%
527	Zákonné sociální náklady	3 650	3 554	97,37%
538	Jiné daně a poplatky	200	194	97,00%
547	Zmařená investice	220	212	96,36%
549	Ostatní náklady z činnosti	5 850	5 728	97,91%
551	Odpisy dlouhodobého majetku	4 300	4 295	99,88%
556	Tvorba opravných položek	5	0	0,00%
557	Náklady z odepsaných pohledávek	35	26	74,29%
558	Náklady z DDM	2 000	1 990	99,50%
NÁKLADY CELKEM		212 395	209 427	98,60%

3.2.2. Komentář k rozpočtu

Pro rok 2023 byly rozpočtovány výnosy a náklady ve výši cca 212 mil. Kč.

Nejvyšší nákladovou položkou rozpočtu byly jako každoročně osobní náklady, tj. platy, OON, sociální a zdravotní pojištění a základní příděl do FKSP.

3.2.3. Náklady

Spotřeba materiálu - SÚČ 501

Spotřeba materiálu zahrnuje náklady na spotřebu potravin v hlavní i hospodářské činnosti, což byla největší položka v celkových materiálových nákladech. Náklady na potraviny dále výrazně stoupaly a v roce 2023 činily 16,894 mil. Kč.

Materiálové náklady dále zahrnovaly náklady na kancelářské potřeby, materiál na opravy a údržbu, pohonné hmoty, čisticí prostředky, zdravotní materiál, materiál pro terapeutickou činnost a přímou péči, lůžkoviny a ostatní textil, režijní materiál a drobný hmotný majetek v pořizovací ceně do 1 tis. Kč.

Spotřeba energie – SÚČ 502

Celkové náklady na energie, tj. plyn a elektřinu činily 10,242 mil. Kč.

Vodné, stočné – SÚČ 503

Celkové náklady na vodné a stočné činily 1,108 mil. Kč.

Opravy a udržování – SÚČ 511

Náklady na opravy a údržbu v roce 2023 zahrnují běžné opravy a údržbu prostor pro bydlení i nebytových prostor, technologií, rozvodů vody, tepla a elektrické energie, opravy v kotelně a vodárně, zdravotnických přístrojů, pomůcek, polohovacích lůžek, vozidel a movitého vybavení. Byla provedena rekonstrukce nákladní rampy u kuchyně, výměny automatických dveří a oprava trafostanice.

Ostatní služby – SÚČ 518

Nejvýznamnější nákladovou položkou ve službách byly náklady na úklidové služby, které činily 7,376 mil. Kč. Ostatní služby dále zahrnovaly telekomunikační služby, revize, likvidaci odpadů, údržbu software, bankovní poplatky, daňové a právní poradenství, služby auditorů a technika BOZP a PO. Nejvýrazněji rostly náklady na likvidaci odpadů.

Zákonné sociální náklady – SÚČ 527

Významnou nákladovou položkou byly v roce 2023 náklady na ochranné pracovní pomůcky pro zaměstnance, které činily 776 tis. Kč. Zákonné sociální náklady dále zahrnují základní příděl do FKSP ve výši 2,095 mil. Kč. Výrazně vzrostly náklady na zákonnou lékařskou preventivní péči, které činily 190 tis. Kč.

Ostatní náklady z činnosti – SÚČ 549

Nejvyšší položkou je náklad na krácení DPH na vstupu, který vzrostl vlivem cen materiálu i služeb a činil 5,489 mil. Kč. Dalším významným nákladem bylo technické zhodnocení majetku ve výši 148 tis. Kč.

Odpisy dlouhodobého majetku – SÚČ 551

Náklady zahrnují roční odpisy dlouhodobého majetku v souladu odpisovým plánem schváleným zřizovatelem.

Náklady z drobného dlouhodobého majetku – SÚČ 558

Na účtu 558 jsou zúčtovány náklady z DDHM v pořizovací ceně 2 – 40 tis. Kč a nehmotného majetku v pořizovací ceně 7 – 60 tis. Kč. V roce 2023 se drobné vybavení z části obnovovalo a z části byly pořizovány nové pomůcky pro péči.

3.2.4. Náklady na lůžko

Náklady na lůžko (na kapacitu zařízení) činí (rok/měsíc) 570 671 Kč / 47.556 Kč.

Náklady na lůžko (na roční obsazenost) činí (rok/měsíc) 575 374 Kč / 47.948 Kč.

Stoupající náklady na lůžko jsou ovlivněny růstem provozních nákladů.

Obloženost lůžek činila v Domově pro seniory 99,12 %

Obloženost lůžek činila v Domově se zvláštním režimem 99,09 %.

Lůžka jsou obsazována v nejkratší možné době.

Průměrná obloženost lůžek činila v roce 2023 99,11 %.

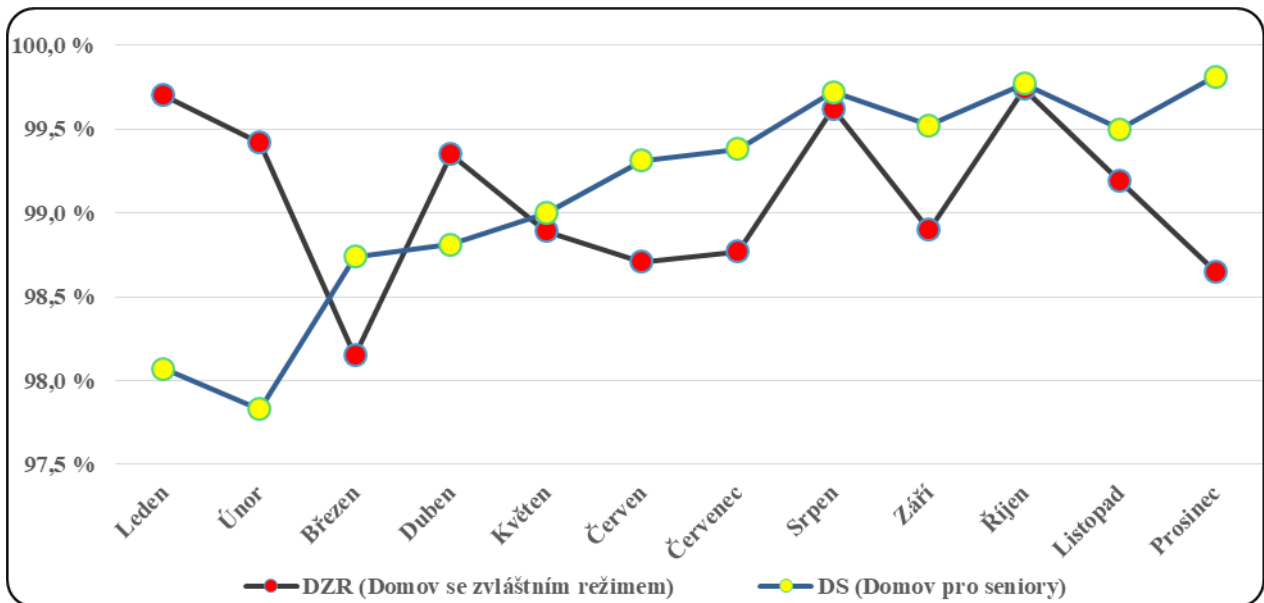

3.3. Výnosy organizace

3.3.1. Rozpočet a jeho čerpání

v tis Kč

SÚČ	VÝNOSY	rozpočet	čerpání	%
601	Výnosy z prodeje vlast. výrobků	10	9	90,00%
602	Výnosy z prodeje služeb	128 100	128 810	100,55%
603	Výnosy z pronájmu	230	233	101,30%
648	Čerpání fondů	350	393	112,29%
649	Ostatní výnosy z činnosti	70	75	107,14%
662	Úroky	450	473	105,11%
672	Výnosy z transferů	81 839	81 839	100,00%
VÝNOSY CELKEM		211 049	211 832	100,37%

Vývoj tržeb za služby

v tis. Kč

Tržby	2017	2018	2019	2020	2021	2022	2023
Úhrady za bydlení	22 089	22 280	22 598	23 805	23 387	28 460	36 834
Úhrady za stravu	15 491	16 615	17 949	18 456	19 065	21 681	25 018
Výnosy z prodeje služeb - PnP	31 005	33 748	34 583	33 811	33 314	46 208	46 914
Hrazená zdravotní péče	6 526	7 561	9 314	11 923	14 701	14 036	17 249
Vedlejší hospodářská činnost	1 188	1 166	1 119	1 104	1 000	1 430	1 472
celkem	78 316	83 388	87 582	89 099	91 467	111 815	127 487

Úhrady za bydlení a stravu vzrostly z důvodu vysoké obložnosti lůžek, zvýšení cen za bydlení a stravu i zvyšování počtu uživatelů s příspěvkem na péči ve III. a IV. stupni.

3.3.2. Komentář k rozpočtu

Výnosy z prodeje služeb – SÚČ 602

Nejvyšší příjmovou položkou v rozpočtu jsou úhrady uživatelů Domova za bydlení a stravu ve výši 61,852 mil. Kč a příspěvek na péči ve výši 46,914 mil. Kč. Výnosy od zdravotních pojišťoven dosáhly výrazného nárůstu na 17,249 mil. Kč. Výnosy z vedlejší hospodářské činnosti činily 1,705 mil. Kč.

Výnosy z pronájmu – SÚČ 603

Organizace pronajímá nebytové prostory, pozemky, inventář a příležitostně prodejcům i část kulturního sálu Chanos k drobnému příležitostnému prodeji, který uživatelé Domova vítají.

Ostatní výnosy z činnosti – SÚČ 649

V ostatních výnosech z činnosti je zúčtováno především čerpání bonusů, kterými je hrazen zdravotnický materiál a drobné dárky uživatelům Domova.

Úroky – SÚČ 662

Úroky na spořicí a vkladovém účtu přinesly výnosy ve výši 473 tis. Kč.

Výnosy vybraných místních vládních institucí z transferů – SÚČ 672

Výnos je tvořen transferem zřizovatele ve formě vyrovnávací platby ve výši 80,308 mil. Kč a příspěvkem zřizovatele na provoz ve výši 1,531 mil. Kč.

3.4. Výsledek hospodaření

3.4.1. Rozpočet

Výsledek hospodaření	Rozpočet v tis. Kč	Skutečnost v tis. Kč
hlavní činnost	1 550	1 685
hospodářská činnost	680	719
Celkem	2 230	2 404

3.4.2. Komentář k výsledku hospodaření

Domov Harmonie v roce 2023 hospodařil s kladným výsledkem hospodaření ve výši 2,403.643 Kč. Kladného výsledku v hlavní činnosti bylo dosaženo úsporou nákladů na energie a růstem tržeb za služby.

V souladu s § 30 odst.1), zákona č. 250/2000 Sb. organizace požádala svého zřizovatele o přidělení výsledku hospodaření do rezervního fondu.

3.5. Platy a zaměstnanci

3.5.1. Mzdové náklady

Mzdové náklady v roce 2023 činily 106,370 mil. Kč.
z toho

- *platy zaměstnanců činily 103,030 mil. Kč*
- *ostatní osobní náklady činily 1,618 mil. Kč*
- *náhrada za dočasnou pracovní neschopnost činila 1,722 mil. Kč.*

V roce 2023 bylo dosaženo průměrného výdělku ve výši 39.276 Kč.

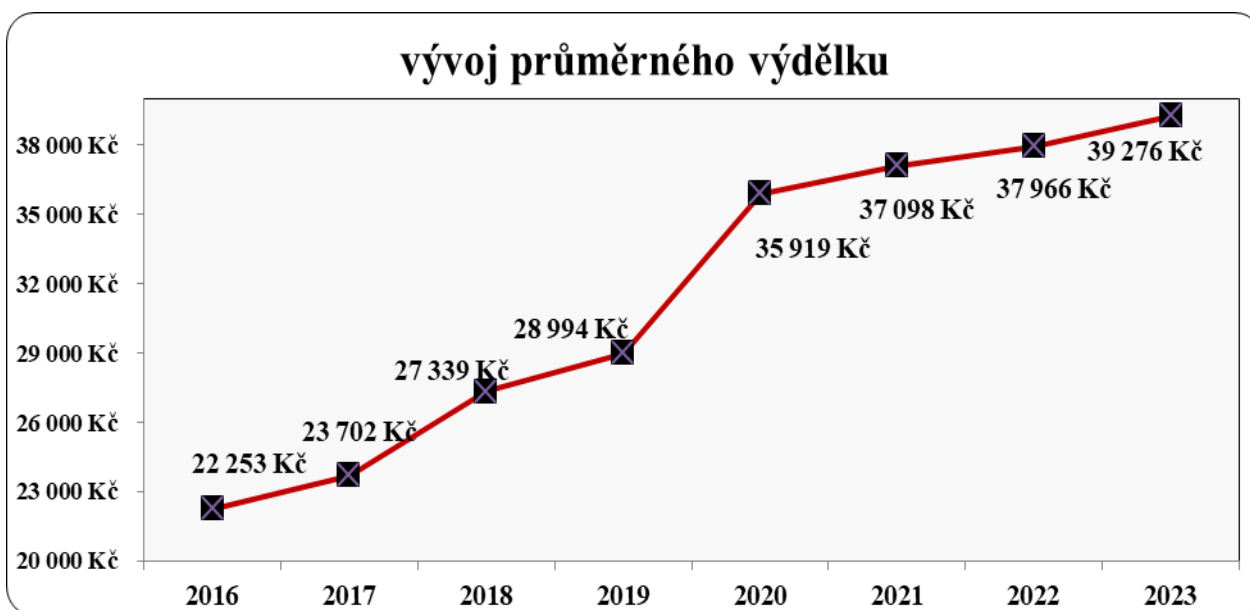
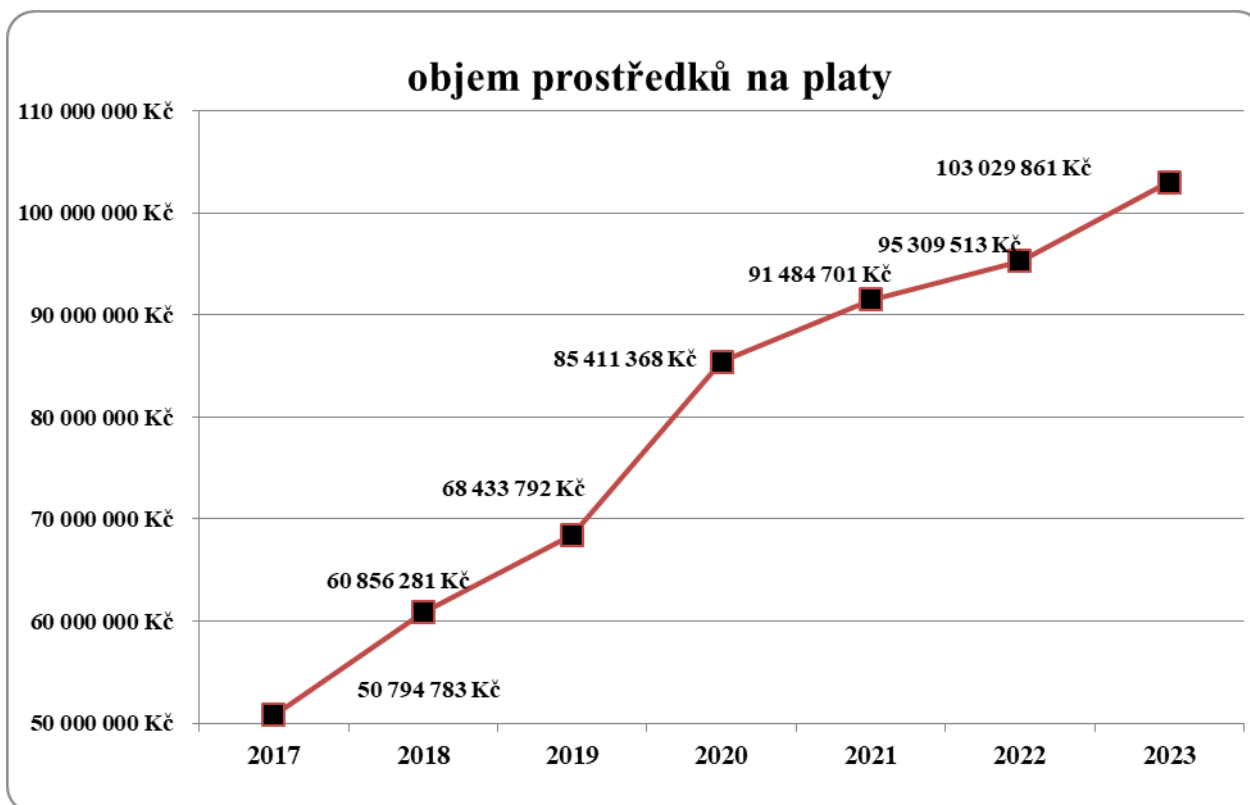

V souladu s vyhláškou č. 114/2002 Sb. o fondu kulturních a sociálních potřeb byla zaměstnancům v pracovním poměru z fondu kulturních a sociálních potřeb poskytována celá škála benefitů. V roce 2023 byly prostředky fondu čerpány na vstupenky do bazénu, zaměstnanci využívali výrazně dotovaného závodního stravování, jako každý rok obdrželi hodnotný vitaminový balíček. Zaměstnancům s pracovním nebo životním výročím byl předán peněžní dar. Vzrostl i počet zaměstnanců, kterým organizace poskytla příspěvek na penzijní připojištění.

Struktura čerpání FKSP

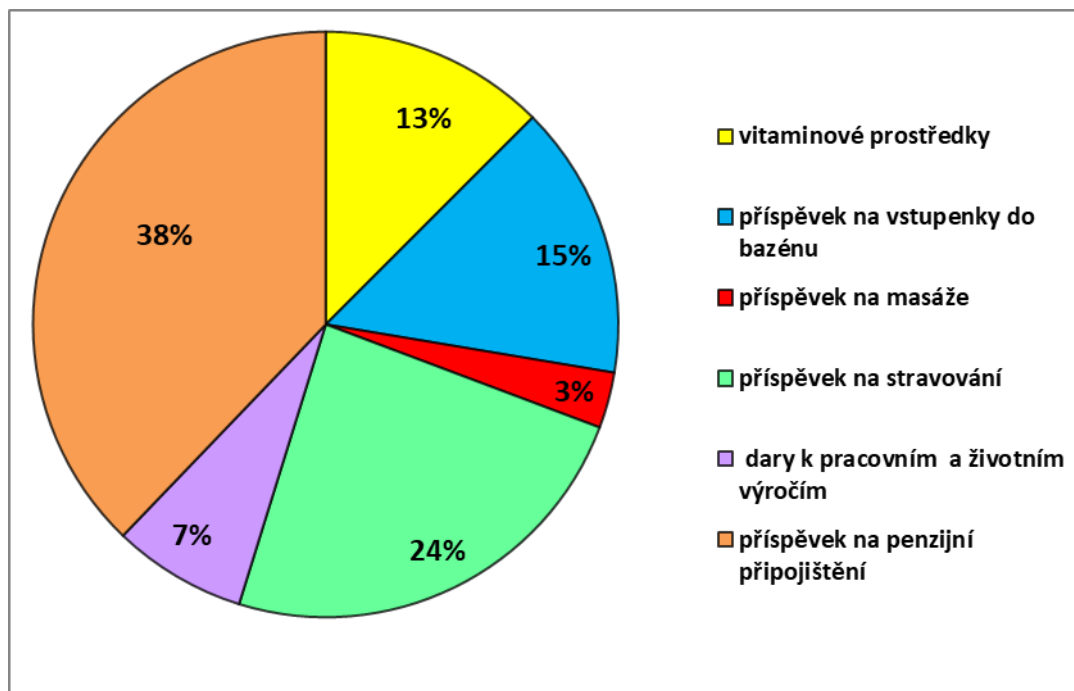

3.5.2. Stavy zaměstnanců

Počet zaměstnanců k 31.12.2023	Evidenční počet	Přepočtený stav
ředitel	1	1
personalista	1	1
asistentka	1	1
zdravotně ošetrovatelské oddělení	24	22,03
pracovníci v sociálních službách	134	133,42
ekonomický úsek	4	4
sociální pracovníci	8	7,96
provozně-technický úsek - THP	4	4
ostatní THP	3	2,5
prádelna	6	5,72
kuchyně	18	18
vrátný	9	9
údržba	9	9
ostatní dělníci	1	1
Zaměstnanci celkem	223	219,63

3.5.3. Vzdělávání zaměstnanců

Stupeň vzdělání	počet zaměstnanců	podíl v %
Základní + praktická škola	11	4,93%
Nižší střední odborné	12	5,38%
Střední odborné (vyučení)	90	40,36%
Střední nebo střední odborné bez maturity a bez vyučení	2	0,90%
Úplné střední všeobecné vzdělání	3	1,35%
ÚSO (vyučení s maturitou)	7	3,14%
ÚSO s maturitou (bez vyučení)	66	29,60%
Vyšší odborné	13	5,83%
Bakalářské	8	3,59%
Vysokoškolské	11	4,93%
Celkem	223	100,00%

V organizaci je sestaven roční plán vzdělávání pracovníků s vizí na tři roky. Cílem vzdělávání je orientace v problematice (dodržování platné legislativy, zkvalitňování péče o uživatele, péče o zaměstnance). Všichni zaměstnanci se v rámci své profese pravidelně vzdělávají. Školení-semináře probíhají formou interních i externích školení, prezenčně či online. V plánu vzdělávání jsou zahrnuty metodické konzultace a supervize.

Přehled poskytnutých vzdělávacích aktivit za rok 2023

Akreditované školení, semináře a kurzy

- Kvalifikační kurz pro pracovníky v sociálních službách
- Úvod do problematiky psychických poruch a problémů pro pracovníky sociálních služeb
- Individuální plánování s využitím „životního příběhu klienta“
- Emoce v obrazech
- Úvod do vzpomínkových aktivit
- Vyjednávání podmínek smlouvy a dojednání cíle spolupráce
- Jak se domluvit při spolupráci v týmu
- Vývojové trauma – paměť těla a přítomnost
- Virtuální realita – demence
- Základy práce s klientem s agresivním chováním
- Bezpečné a šetrné polohování
- Efektivní a profesionální zvládnutí konfliktních situací
- Základy první pomoci pro pracovníky sociálních služeb
- Bazální stimulace – navazující kurz
- Péče o klienty s demencí v příkladech dobré praxe
- Jak lépe porozumět vnitřnímu světu osob s demencí
- Reminiscence – práce se vzpomínkami nejen u seniora s demencí
- Bezpečné prostředí a cesta k prevenci úrazů a poranění
- Eticky myslet, lidsky pečovat
- Práce se smluvní dokumentací klienta
- Praktická asertivita v sociálních službách
- Sociální pracovník manažerem
- Certifikovaný manažer v sociálních službách

Školící akce – interní školení

- Seznámení s použitím stroje Vacumet
- Standardy kvality
- Pracovní postupy, pokyny
- Interní pokyny
- Příkazy ředitelky
- Metodiky, Řády
- Vnitřní předpisy
- GDPR
- Bezpečný provoz elektrických zařízení a spotřebičů
- Seznámení s riziky
- Technická zařízení, vedení deníků, záznamů
- Etický kodex pracovníků
- Mobilní vany RUBY: obsluha + údržba
- Pracovní úrazy, kniha úrazů
- Kategorizace prací
- Bezpečnostní listy, výstražné symboly
- Průvodní a provozní dokumentace
- Minimální opatření k ochraně zdraví při práci, hygienické požadavky na pracovišti a pracovní postupy při manipulaci s břemeny
- Příspěvek na péči
- Školení osob nakládajících s odpady ze zdravotnictví včetně odpadů nebezpečných
- Vyhláška o podmínkách a předcházení vzniku a šíření infekčních onemocnění a o hygienických požadavcích na provoz zdravotnických zařízení a ústavů sociální péče
- První pomoc

Odborné konference

- Minulost, současnost a budoucnost sociální práce
- XIV. Výroční kongres poskytovatelů sociálních služeb
- Stáří spojuje 2023

Ostatní vzdělávání

- BOZP, PO, ŽP
- Odborná příprava požární preventivní hlídky
- Požární řád
- Požární poplachová směrnice
- Audit procesu nutriční péče
- Kontroly inspekce práce 2023 aneb jak se připravit na kontrolu a vyhnout se nejčastějším pracovně právním pochybením
- Odškodňování pracovních úrazů a nemocí z povolání, COVID-19 jako nemoc z povolání, souvislosti s bezpečností a ochranou zdraví při práci
- Vykazování péče na zdravotní pojišťovny
- Novela zákona o zadávání veřejných zakázek
- FKSP pro příspěvkové organizace
- Spisová služba v praxi, uchovávání a vyřazování dokumentů veřejnoprávních a soukromoprávních původců v roce 2023
- Zdravotní pojištění, novinky, problémové situace z praxe a správné postupy, vzory čestných prohlášení aneb co se jinde nedozvíte
- Nejčastější dotazy a upozornění na opakující se chyby při tvorbě a čerpání FKSP
- Jak na daně ve mzdách pro začátečníky i pokročilé
- Nové předpisy v oblasti vyhrazených technických zařízeních
- Exekuce srážkami ze mzdy
- Uplatňování DPH v roce 2023 s výhledem na změny k 1.1.2024
- Účetnictví organizací veřejného sektoru

- Registr smluv – aktuální vývojové tendence
- Rozpočet územních samosprávných celků a příspěvkových organizací
- Změny v personální a mzdové problematice od 1.1.2024
- Preventista BOZP
- Dohody o pracích konaných mimo pracovní poměr po novele 1.10.2023
- Novela zákoníku práce – očekávaná účinnost ve 3. – 4. Čtvrtletí, již platné změny a celkový přehled
- Aktuální změny ve zdaňování v roce 2023 a 2024 v souvislosti s konsolidačním balíčkem
- Vedení ELDP a povinnosti zaměstnavatelů
- O kvalitě v sociálních službách
- Peněžní fondy příspěvkových organizací v praxi
- Dotace v účetnictví a rozpočtu
- Digitalizace a automatizace účetnictví prakticky
- Změny DPH a v daních z příjmů od roku 2024 dané konsolidačním balíčkem a dalšími zákony
- Vládní konsolidační balíček od 1.1.2024

Supervize

- skupinová
- individuální

Metodické konzultace

- oblast ošetrovatelské péče
- oblast kvality poskytované péče

Velmi důležitou roli zastávají praktické nácviky.



V rámci zvyšování teoretických i praktických dovedností slouží knihovna pro zaměstnance s odbornou literaturou. K praktickému nácviku slouží výukové figuríny a další pomůcky k poskytování péče.



Významným a důležitým aspektem k zajištění kvalitní služby je i mimo jiné **péče o zaměstnance**.

Zaměstnanci využívají výrazně dotovaného závodního stravování a každoročně obdrží hodnotný vitaminový balíček.



Naší snahou je zkvalitňování pracovního zázemí pro zaměstnance, ale i dovybavování pracovišť pomůckami, které usnadňují pracovní zátěž.

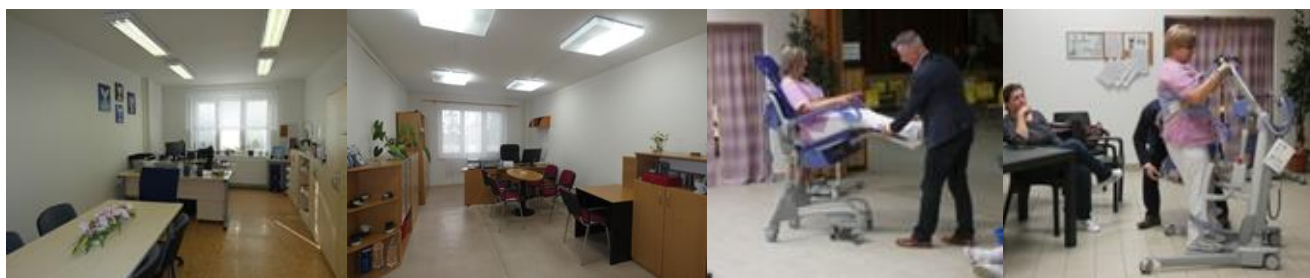

4. Výroční zpráva o svobodném přístupu k informacím za rok 2023

Podle § 18 zákona č. 106/1999 Sb., o svobodném přístupu k informacím, ve znění pozdějších změn, včetně souvisejících zákonů a předpisů, vydávám výroční zprávu o svobodném přístupu k informacím za rok 2023

I.

Podle § 18 odst. 1 písm. a)

Počet podaných žádostí o informace: 0

Počet vydaných žádostí rozhodnutí o odmítnutí žádosti: 0

II.

Podle § 18 odst. 1, písm. b)

Počet podaných odvolání proti rozhodnutí: **Nebylo podáno žádné odvolání proti rozhodnutí.**

III.

Podle § 18 odst. 1 písm. c)

Opis podstatných částí každého rozsudku soudu ve věci přezkoumání zákonnosti rozhodnutí povinného subjektu o odmítnutí žádosti o poskytnutí informace: **Žádné rozhodnutí nebylo přezkoumáno soudem.**

Přehled výdajů, které povinný subjekt vynaložil v souvislosti se soudními řízeními o právech a povinnostech podle tohoto zákona, a to včetně nákladů na své vlastní zaměstnance a nákladů na právní zastoupení: **Nebyly vynaloženy žádné výdaje.**

IV.

Podle § 18 odst. 1 písm. d)

Výčet poskytnutých výhradních licencí, včetně odůvodnění nezbytnosti poskytnutí výhradní licence: **Výhradní licence nebyly poskytnuty.**

V.

Podle § 18 odst. 1 písm. e)

Podle stížností podaných podle § 16a, důvody jejich podání a stručný popis způsobu jejich vyřízení:
Nebyly podány žádné stížnosti podle § 16a.

VI.

Podle § 18 odst. 1 písm. f)

Další informace vztahující se k uplatňování tohoto zákona: **Nebyly poskytnuty žádné další informace.**



Zpracoval kolektiv zaměstnanců Domova Harmonie.
V Mirošově dne

Mgr. Radmila Dortová
ředitelka DH Mirošov